

**Smlouva o poskytnutí dotace z rozpočtu Jihočeského kraje
v rámci dotačního programu**

Snížení emisí z lokálního vytápění domácností (kotlíkové dotace) v Jihočeském kraji III.

CZ.05.2.32/0.0/0.0/19_117/0009903

číslo smlouvy SDO/OEZI/5456/2020

registrační číslo 3.1/2019/2267

uzavřená

podle ustanovení § 10a odst. 3 zákona č. 250/2000 Sb., o rozpočtových pravidlech územních rozpočtů, ve znění pozdějších předpisů, jako smlouva veřejnoprávní ve smyslu § 159 a násl. zákona č. 500/2004 Sb., správní řád, ve znění pozdějších předpisů

mezi

Jihočeský kraj

se sídlem: U Zimního stadionu 1952/2, 370 76 České Budějovice

zastoupený: Mgr. Bc. Antonínem Krákem, členem Rady Jihočeského kraje

IČ: 70890650

DIČ: CZ70890650

bankovní spojení: 2500001228/0300

dále jen „**poskytovatel**“

a

Daniel Kotrba

bydlištěm: [redacted] 39901 Milevsko

datum narození: [redacted] 1983

bankovní spojení: [redacted]

dále jen „**příjemce**“

dále jen „**smlouva**“



I.

Předmět a účel smlouvy

1. Touto smlouvou poskytovatel poskytuje příjemci finanční podporu ve formě účelové veřejné finanční podpory (dále jen „dotace“) z rozpočtu poskytovatele v rámci dotačního programu **Snížení emisí z lokálního vytápění domácností (kotlíkové dotace) v Jihočeském kraji III.** (dále jen „dotační program“) na realizaci dílčího projektu, blíže specifikovaného v žádosti o poskytnutí dotace, která tvoří nedílnou součást této smlouvy jako Příloha č. 1 (dále jen „dílčí projekt“).
2. Příjemce dotaci přijímá a zavazuje se, že bude dílčí projekt realizovat svým jménem, na svou vlastní odpovědnost, v souladu s právními předpisy, podmínkami této smlouvy podmínkami Operačního programu Životní prostředí a podmínkami dotačního programu, které jsou pro příjemce závazné.

II.

Výše dotace

1. Příjemci je poskytována dotace maximálně ve výši 127 500,00 Kč (slovy **jednostodvacetsedmtisícpětsetkorunčeských**).
2. Podíl dotace na předpokládaných způsobilých výdajích dílčího projektu je uveden v tabulce:

	Předpokládaná výše v Kč	Maximální sazba dotace v %
Celkové výdaje	159 203,00 Kč	
Celkové způsobilé výdaje	150 000,00 Kč	80 %
Dotace bez bonusu za prioritní obec	120 000,00 Kč	
Bonus za prioritní obec	7 500,00 Kč	
Celková dotace	127 500,00 Kč	

3. Zbývající část způsobilých výdajů a nezpůsobilé výdaje dílčího projektu budou uhrazeny z vlastních zdrojů příjemce.
4. Výše dotace uvedená v čl. II odst. 1. této smlouvy je maximální. Pokud skutečné celkové způsobilé výdaje dílčího projektu překročí celkovou výši způsobilých výdajů uvedenou v tabulce v odst. 2, uhradí příjemce částku tohoto překročení z vlastních zdrojů. Pokud budou skutečné celkové způsobilé výdaje dílčího projektu nižší než výše celkových způsobilých výdajů dílčího projektu uvedená v tabulce v odst. 2, procentní podíl dotace dle čl. II odst. 2, této smlouvy se nemění, tzn., že absolutní částka dotace se úměrně sníží.
5. Dotace je veřejnou finanční podporou ve smyslu zákona č. 320/2001 Sb., o finanční kontrole ve veřejné správě a o změně některých zákonů (zákon o finanční kontrole), ve znění pozdějších předpisů (dále jen „zákon o finanční kontrole“), a vztahuje se na ni ustanovení tohoto zákona.



6. Dotace představuje peněžní prostředky kryté ze státního rozpočtu ve smyslu § 10a odst. 5 písm. d) zákona č. 250/2000 Sb., o rozpočtových pravidlech územních rozpočtů, ve znění pozdějších předpisů (dále jen „zákon o územních rozpočtech“).

III.

Účelové určení dotace

1. Poskytovatel podle této smlouvy poskytne příjemci investiční dotaci ve výši uvedené v čl. II této smlouvy na výměnu zdroje tepla pro rodinný dům na adrese [REDAKCE] 39901 Milevsko, umístěný na pozemku parc. č. [REDAKCE] zapsaný na LV č. [REDAKCE] vedený pro katastrální území Milevsko (694673), v obci Milevsko ze stávajícího kotle na pevná paliva s ručním přikládáním za zdroj tepla podporovaný v rámci dotačního programu realizovaného poskytovatelem dotace. Účelová dotace je určena výhradně k úhradě způsobilých výdajů specifikovaných v čl. V. této smlouvy.
2. Dílčí projekt musí být dokončen a účelu tak bude dosaženo nejpozději ke dni 30.11.2020. Tímto datem se považuje realizace účelu ve smyslu odst. 1 tohoto ustanovení za ukončenou.

IV.

Platební podmínky

1. Poskytnutí dotace probíhá formou zpětného proplácení finančních prostředků, které příjemce vynaložil na realizaci dílčího projektu.
2. Dotace bude příjemci vyplacena na jím určený účet (případně samostatný podúčet) číslo: [REDAKCE] vedený u [REDAKCE]. Dotace bude ze strany poskytovatele uhrazena výhradně prostřednictvím bankovního převodu.
3. Poskytovatel se zavazuje poskytnout dotaci příjemci převodem na účet specifikovaný v odst. 2 tohoto článku jednorázovou úhradou do 45 pracovních dní ode dne schválení závěrečného vyúčtování administrátorem dotačního programu. Závěrečné vyúčtování musí obsahovat náležitosti dle čl. VI. této smlouvy.
4. Příjemci budou uhrazeny jen výdaje, které příjemce prokazatelně uhradil a doložil příslušným účetním dokladem, a to ve výši schváleného závěrečného vyúčtování, maximálně však ve výši dle čl. II, odst. 1 této smlouvy.
5. Příjemce dotace bere na vědomí, že dotace se považuje za poskytnutou okamžikem jejího připsání na účet uvedený v odst. 2 tohoto článku. Pro účely případné identifikace porušení rozpočtové kázně ve smyslu § 22 zákona o územních rozpočtech je tento den považován za den, kdy byla dotace poskytnuta.

V.

Způsobilé výdaje

1. Za způsobilé výdaje v rámci realizace dílčího projektu jsou považovány náklady na stavební práce, dodávky a služby bezprostředně související s předmětem podpory, jimiž jsou:
 - a) nákup a dodávka nového zdroje tepla,



- b) stavební práce, dodávky a služby spojené s instalací kotle na biomasu včetně nákladů na úpravu spalinových cest,
 - c) stavební práce, dodávky a služby spojené s instalací tepelného čerpadla,
 - d) stavební práce, dodávky a služby spojené s instalací plynového kondenzačního kotle včetně nákladů na úpravu spalinových cest,
 - e) stavební práce, dodávky a služby související s realizací nové otopné soustavy nebo úpravou stávající otopné soustavy, včetně nákupu, dodávky a instalace akumulční nádoby nebo kombinovaného bojleru, pokud je toto písemně doporučeno projektem, výrobcem nebo dodavatelem, vždy v návaznosti na realizaci nového zdroje tepla pro vytápění,
 - f) náklady na zkoušky nebo testy související s uváděním majetku do stavu způsobilého k užívání a k prokázání splnění technických parametrů, ovšem pouze v období do uvedení do trvalého provozu,
 - g) náklady na projektovou dokumentaci; tyto náklady nezahrnují náklady na zpracování žádosti o dotaci.
2. Způsobilé výdaje na realizaci dílčího projektu vznikají nejdříve ke dni 15. 7. 2015.

VI.

Povinnosti příjemce

1. Příjemce se zavazuje plně a prokazatelně splnit účel, na který mu byla dotace poskytnuta, a to v rozsahu uvedeném v článku I. této smlouvy.
2. Příjemce je povinen zajistit řádný provoz a údržbu nového zdroje tepla, pořízeného v rámci dílčího projektu, a uchování dokumentace k dílčímu projektu po celou dobu udržitelnosti do 31. 12. 2028, a to i u třetích osob, jimž zcizuje nebo přenechává rodinný dům k užívání (např. vhodnou formulací v kupní, darovací nebo nájemní smlouvě). Jedná se zejména o povinnost provozovat zdroj tepla v souladu s podmínkami pro provoz stanovenými zákonem č. 201/2012 Sb., o ochraně ovzduší, ve znění pozdějších předpisů, a výrobcem a dodavatelem, povinnost spalovat pouze paliva, která splňují požadavky na kvalitu paliv stanovené prováděcím právním předpisem k zákonu č. 201/2012 Sb., o ochraně ovzduší, ve znění pozdějších předpisů, a která jsou výrobcem kotle určena jako vhodná k naplnění požadavků Nařízení komise č. 2015/1189 ze dne 28. dubna 2015, kterým se provádí směrnice Evropského parlamentu a Rady 2009/12/ES, pokud jde o požadavky na ekodesign kotlů na tuhá paliva.
3. Příjemce je v době udržitelnosti oprávněn vyměnit předmět dotace za zdroj se stejnými nebo lepšími ekologickými parametry, pokud jde o emise látek znečišťujících ovzduší.
4. Příjemce je povinen dohodnout s dodavatelem předmětu dílčího projektu fakturační podmínky tak, aby byl doložen účel fakturovaných částek.
5. Příjemce je povinen doručit poskytovateli dotace do 14 pracovních dní od ukončení realizace dílčího projektu dle čl. III, závěrečné vyúčtování na předepsaném formuláři, jež je finančním vypořádáním ve smyslu § 10a odst. 1 písm. d) zákona o územních rozpočtech a které bude obsahovat:
 - Kompletně vyplněný formulář závěrečného vyúčtování na předepsaném formuláři opatřený originálním podpisem žadatele/zplnomocněné osoby.
 - Kopie faktur, resp. jiných daňových dokladů souvisejících s realizací akce.
Kopie faktur, resp. jiných daňových dokladů musejí být vytvořeny z originálních dokladů označených názvem dotačního programu „Snížení emisí z lokálního vytápění (kotlíkové dotace)



v Jihočeském kraji III.“ a číslem CZ.05.2.32/0.0/0.0/19_117/0009903. Jejich součet musí odpovídat minimálně celkovým způsobilým výdajům akce uvedeným v závěrečném vyúčtování.

Informace o plnění uvedeném na faktuře/daňovém dokladu musí obsahovat následující (pokud je to relevantní):

- specifikaci a náklady na nový zdroj,
- specifikaci a náklady opatření na otopné soustavě,
- specifikaci a náklady na úpravy spalinových cest,
- specifikaci a náklady na úpravu kotelny,
- specifikaci a náklady na akumulční nádobu,
- specifikaci a náklady na neveřejnou část plynové přípojky,
- celkové náklady plnění.

Pokud jsou v souvislosti s realizací nového zdroje tepla nárokovány také výdaje na stavební práce, dodávky a služby související s realizací nové otopné soustavy nebo úpravou stávající otopné soustavy, včetně nákupu, dodávky a instalace akumulční nádoby nebo kombinovaného bojleru, musí být dodáno písemné doporučení k realizaci těchto prací, dodávek a služeb v rámci projektové dokumentace, resp. od výrobce nebo dodavatele.

- Kopie bankovního výpisu, příjmového pokladního dokladu dodavatele či účtenky dokládající jednoznačně identifikovatelným způsobem úhradu výdajů, které byly uvedeny v žádosti o poskytnutí dotace a na něž je požadováno poskytnutí dotace, a to s originálním podpisem příjemce dotace/osoby oprávněné na základě plné moci. Platba na bankovním výpisu musí být jednoznačně identifikovatelná např. na základě variabilního symbolu, kterým je číslo faktury, k níž se platba vztahuje, nebo na základě textu zcela jednoznačně a nezaměnitelně identifikujícího platbu.
 - Fotodokumentaci nainstalovaného nového zdroje tepla, napojeného na otopnou soustavu, vč. výrobního štítku (pokud je to technicky možné; pokud to technicky možné není, lze nahradit doložením kopie záručního listu). Fotodokumentace musí zahrnovat čelní a boční pohled na celý nový zdroj tepla napojený na otopnou soustavu a komínové těleso (je-li relevantní), u tepelného čerpadla vč. vnitřní i venkovní jednotky.
 - Kopii protokolu o instalaci a uvedení nového zdroje tepla do provozu. V případě zdrojů tepla využívajících obnovitelné zdroje energie musí být tento doklad vystaven oprávněnou osobou dle zákona č. 406/2000 Sb., o hospodaření s energií a příslušných nařízení Evropského parlamentu a Rady a je nutno doložit kopii osvědčení o získání profesní kvalifikace příslušné oprávněné osoby.
 - Kopii protokolu o revizi spalinové cesty dle vyhlášky č. 34/2016 o čištění, kontrole a revizi spalinové cesty (v případě, že je novým zdrojem tepla spalovací zdroj).
 - Originál dokladu o likvidaci stávajícího kotle na pevná paliva s ručním přikládáním. Likvidace musí být provedena firmou oprávněnou k provádění likvidace tohoto druhu odpadu (např. sběrný dvůr).
6. Příjemce souhlasí a bude spolupracovat po dobu realizace dílčího projektu a jeho udržitelnosti s kontrolami ze strany: poskytovatele, třetích osob pověřených poskytovatelem, Ministerstva životního prostředí ČR, Státního fondu životního prostředí ČR, Ministerstva financí ČR, Evropské komise, Evropského účetního dvora a Nejvyššího kontrolního úřadu ČR. Těmto subjektům je povinen zpřístupnit zejména veškerou dokumentaci k projektu. Touto kontrolou se rozumí provedení kontroly nového zdroje tepla, resp. celého dílčího projektu na místě, a to v souladu se zákonem č. 320/2001 Sb., o finanční kontrole, ve znění pozdějších předpisů.
7. Příjemce je povinen po dobu udržitelnosti zajistit u třetích osob, jimž zcizuje nebo přenechává rodinný dům k užívání, ve kterém byl pořízen nový zdroj tepla, možnost kontroly dle odst. 6 tohoto článku (např. vhodnou formulací v kupní, darovací nebo nájemní smlouvě). Prodej rodinného domu právnické osobě



nebo jiná forma přenechání rodinného domu k užívání právnické osobě v době udržitelnosti, není dle této smlouvy možná. V případě, že dojde v době udržitelnosti, tj. do 31. 12. 2028, k převodu vlastnictví rodinného domu na právnickou osobu, je příjemce povinen vrátit celou částku dotace.

8. Příjemce dotace je povinen neprodleně informovat poskytovatele o všech změnách ve vlastnických právech příjemce k rodinnému domu či v jeho identifikačních údajích, včetně doložení všech relevantních dokumentů v listinné podobě. Tato povinnost platí po celou dobu od podání žádosti až po ukončení doby povinné udržitelnosti, tj. do 31. 12. 2028. Po oznámení změny je administrátor dotačního programu oprávněn vyžádat si případně další podklady, kterými příjemce dotace prokáže splnění podmínek dotačního programu a skutečnost, že se nezměnil, resp. nezanikl účel poskytnuté dotace. Budou-li změny realizovány bez souhlasu administrátora dotačního programu, resp. Jihočeského kraje jako poskytovatele dotace a dojde-li v důsledku změny k nesplnění podmínek dotačního programu, dotace nemusí být poskytnuta nebo může být požadováno ze strany Jihočeského kraje jako poskytovatele dotace její vrácení. Dodatek ke smlouvě bude uzavřen v případech dle ustanovení čl. IX., odst. 3. této smlouvy.
9. Příjemce je povinen realizovat opatření k odstranění nedostatků zjištěných při veřejnoprávní kontrole, která mu byla uložena orgány uvedenými v odst. 6 tohoto článku, na základě prováděných kontrol, a to v termínu, rozsahu a kvalitě podle požadavků stanovených příslušným kontrolním orgánem.

VII.

Porušení smluvních podmínek, nesrovnalosti a sankce

1. Poskytovatel je oprávněn v souladu se zákonem č. 320/2001 Sb., o finanční kontrole, ve znění pozdějších předpisů, a zákonem č. 255/2012 Sb., o kontrole (kontrolní řád), ve znění pozdějších předpisů, kontrolovat dodržení podmínek, za kterých byla dotace poskytnuta.
2. Pokud poskytovatel zjistí, že příjemce nesplnil nebo neplní některou z podmínek vyplývajících z této smlouvy, je oprávněn zahájit potřebné kroky vedoucí ke zjištění, zda došlo k nesrovnalosti spočívající v porušení rozpočtové kázně ve smyslu zákona o územních rozpočtech.
3. Porušení lhůty u povinností uvedených v čl. VI. odst. 5 je považováno za porušení méně závažné povinnosti ve smyslu § 10a odst. 6 zákona o územních rozpočtech a odvod za toto porušení je stanoven ve výši 0 – 5 % z poskytnuté dotace za každé toto porušení, pokud nedoložení potřebných dokladů samo o sobě nemá za následek neprokázání účelu dotace dle čl. III této smlouvy či krácení způsobilých výdajů k proplacení dle čl. IV odst. 4 této smlouvy.
4. V případě porušení povinností stanovených pro čerpání dotace upravených v této smlouvě a dotačním programu, zjištěných na základě provedené kontroly, může být příjemce vyzván k provedení opatření k nápravě zjištěného pochybení tehdy, jestliže porušil méně závažnou podmínku, u které je stanovena možnost sníženého odvodu dle odst. 3 této smlouvy. V rozsahu, v jakém příjemce provedl opatření k nápravě, platí, že nedošlo k porušení rozpočtové kázně.
5. V případě zjištění porušení povinností stanovených pro čerpání dotace upravených v této smlouvě a dotačním programu po vyplacení dotace, zpravidla na základě provedené kontroly, může být příjemce vyzván k vrácení dotace nebo její poměrné části. Pokud příjemce svou povinnost k vrácení dotace nesplní v jemu stanovené lhůtě, bude považována nečinnost příjemce za porušení rozpočtové kázně ve formě zadržení dotace.



6. Porušení povinností příjemce než těch, které jsou upraveny v odst. 3 tohoto článku, bude považováno za porušení rozpočtové kázně s tím, že bude požadován odvod ve výši neoprávněného použití dotace a zároveň i úhrada penále za porušení rozpočtové kázně ve výši 1 promile denně ve vztahu k uloženému odvodu.

VIII.

Výpověď smlouvy

1. Poskytovatel je oprávněn tuto smlouvu vypovědět z důvodů na straně příjemce, a to zejména v případě, že po uzavření této smlouvy nastane nebo vyjde najevo skutečnost, která poskytovatele opravňuje dotaci nebo její část odejmout. Takovými skutečnostmi je například neplnění podmínek této smlouvy či zjištění poskytovatele, že údaje, které mu sdělil příjemce a které měly vliv na rozhodnutí o poskytnutí dotace, jsou nepravdivé nebo příjemce nepoužil dotaci v souladu s účelem stanoveným v čl. I a čl. III. této smlouvy.
2. Výpovědní lhůta činí 10 dní a začíná běžet dnem doručení písemné výpovědi příjemci.
3. V písemné výpovědi poskytovatel uvede zjištěné skutečnosti, které jej prokazatelně vedly k výpovědi smlouvy a příp. k požadavku vrácení dotace nebo její části. Příjemce je povinen vrátit celou poskytnutou částku nebo část dotace nejpozději do 15 dní od doručení výpovědi příjemci bezhotovostním převodem na účet poskytovatele uvedený ve výpovědi. Pokud dotace ještě nebyla převedena na účet příjemce, přestože byla uzavřena smlouva, má poskytovatel právo ji neposkytnout.
4. Příjemce je oprávněn tuto smlouvu vypovědět ze závažných důvodů, které je povinen poskytovateli sdělit. Výpovědní lhůta činí 1 měsíc a začíná běžet ode dne doručení písemné výpovědi poskytovateli. V případě vypovězení smlouvy ze strany příjemce nemá příjemce nárok na poskytnutí dotace. Poskytnutá plnění ze strany poskytovatele je povinen příjemce vrátit poskytovateli v plné výši bezhotovostním převodem do 15 dní od doručení výpovědi poskytovateli.
5. Peněžní prostředky dotace nelze zároveň poskytnout tehdy, pokud bude proti majetku příjemce vedeno insolvenční nebo exekuční řízení, které bude postihovat nemovitost, v níž se nachází zdroj tepla, jehož výměna má být hrazena z peněžních prostředků dotace dle této smlouvy. V takovém případě se jedná o důvod pro výpověď smlouvy a pro nevyplacení dotace.

IX.

Závěrečná ustanovení

1. Na poskytnutí dotace není právní nárok. Poskytovatel si vyhrazuje právo neodsouhlasit proplacení takových výdajů, které nejsou v souladu se způsobilými výdaji definovanými v této smlouvě.
2. Smluvní strany svým podpisem stvrzují, že smlouva byla uzavřena na základě jejich svobodné, pravé a vážné vůle, nikoliv v tísní ani za nápadně nevýhodných podmínek či pod nátlakem.
3. Tuto smlouvu lze měnit pouze na základě dohody smluvních stran ve formě písemných postupně číslovaných dodatků podepsaných oprávněnými zástupci obou smluvních stran. Dodatek není třeba uzavírat v případě, kdy změna spočívá pouze v přesunu finančních prostředků mezi jednotlivými typy opatření (výdaji), které žadatel uvedl v Předmětu žádosti o podporu v rámci žádosti o poskytnutí dotace, která je přílohou této smlouvy. Dále není dodatek nutné uzavírat v případě změny identifikačních údajů



v preambuli smlouvy s výjimkou změny čísla účtu příjemce dotace a změn v osobě příjemce dotace. Změna SVT kódu bez uzavření dodatku je možná pouze v případě zachování konkrétního druhu nového zdroje tepla dle žádosti o poskytnutí dotace.

4. Tato smlouva byla zhotovena ve třech vyhotoveních, z nichž každé má platnost originálu. Příjemce obdrží jeden exemplář, poskytovatel dva.
5. Tato smlouva nabývá platnosti a účinnosti okamžikem podpisu oběma smluvními stranami.
6. Tato smlouva nezaniká dnem finančního ukončení projektu, nýbrž dnem, kdy smluvní strany splní všechny povinnosti, které jim plynou z této smlouvy.
7. Příjemce prohlašuje, že se s ustanoveními této smlouvy včetně jejích příloh řádně seznámil, a zavazuje se, že se jimi bude řídit.
8. Příjemce bere na vědomí a výslovně souhlasí s tím, že smlouva včetně případných dodatků bude zveřejněna na oficiálních webových stránkách Jihočeského kraje. Smlouva bude zveřejněna po anonymizaci provedené v souladu se zákonem č. 101/2000 Sb., o ochraně osobních údajů a o změně některých zákonů, ve znění pozdějších předpisů.
9. Příjemce souhlasí se zpracováním a zveřejněním svých osobních údajů podle zákona č. 106/1999 Sb., o svobodném přístupu k informacím, ve znění pozdějších předpisů a zákona č. 101/2000 Sb., o ochraně osobních údajů a o změně některých zákonů, ve znění pozdějších předpisů a zákona č. 123/1998 Sb., o právu na informace o životním prostředí, ve znění pozdějších předpisů za účelem administrace projektu a dále souhlasí s tím, aby za tímto účelem poskytovatel poskytoval jeho osobní údaje organizacím a partnerům poskytovatele (zejména Ministerstvu pro místní rozvoj ČR a Ministerstvu financí ČR).
10. Doložka platnosti právního jednání dle § 23 zákona č. 129/2000 Sb., o krajích (krajské zřízení) ve znění pozdějších předpisů:

O poskytnutí dotace a uzavření této smlouvy rozhodla Rada Jihočeského kraje svým usnesením č. 1403/2019/RK-87 ze dne 19.12.2019.

Za poskytovatele:

V Českých Budějovicích dne 09-04-2020

Mgr. Bc. Antonín Krák
člen Rady Jihočeského kraje

Podpis

Příloha č. 1 Kopie žádosti o poskytnutí dotace



Příjemce:

V MILEVSKO dne 13.3.2020

Daniel Kotrba



Podpis

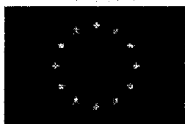

Jihočeský kraj

Žádost o poskytnutí dotace v rámci Prioritní osy 2, Specifický cíl 2.1

Snížit emise z lokálního vytápění domácností podílející se na expozici obyvatelstva nadlimitním koncentracím znečišťujících látek

Zobrazení nápovědy ve formuláři stiskem tlačítek <ctrl>+<alt>+1

1. Zařazení žádosti do programu

Kód žádosti:	qa1RS /
Kraj:	Jihočeský
Název programu:	Operační program Životní prostředí 2014 - 2020

Výzva:	Třetí ↓
---------------	---------

2. Žadatel*

5. Právní status:	Fyzická osoba			
6. Titul před jménem:	Jméno:	Daniel ↓	Příjmení:	Kotrba ↓
Titul za jménem:	Číslo OP:		Datum narození:	1983 ↓

* vlastník rodinného domu,

* spoluvlastník rodinného domu, popř. vlastník bytové jednotky v rodinném domě, a to za předpokladu písemného souhlasu ostatních spoluvlastníků většinového podílu na předmětném rodinném domě,

* v případě vlastnictví rodinného domu/bytové jednotky v rámci společného jmění manželů žádá pouze jeden z manželů za předpokladu písemného souhlasu druhého z manželů a písemného souhlasu ostatních spoluvlastníků většinového podílu na předmětném rodinném domě.

3. Místo trvalého pobytu

Obec:	Milevsko ↓	Část obce:	Milevsko ↓
PSČ:	39901 ↓	Ulice:	↓
Č. popisné:		Č. orientační:	

4. Kontakt

Telefon:		E-mail:	↓
Kontaktní adresa: tj. adresa pro doručení, pokud je odlišná od trvalého bydliště			
Bankovní spojení: (předčíslí účtu - číslo účtu / kód banky)		-	/ ↓

5. Předmět žádosti o podporu

Označení	Typ opatření (výdaje)	Cena (Kč s DPH) ¹	kód SVT ²	Jmenovitý tepelný výkon nového zdroje tepla [kW] ²	Zatrhněte realizovaná opatření (výdaj)
A3A	Kotel na tuhá paliva – výhradně biomasa - automatické přikládání	0			<input type="radio"/>
A3R	Kotel na tuhá paliva – výhradně biomasa - ruční přikládání	0			<input type="radio"/>
B	Tepelné čerpadlo	159 203	7417 ↓	8 kW ↓	<input checked="" type="radio"/> ↓
C	Kondenzační kotel na zemní plyn	0			<input type="radio"/>
D	Otopná soustava včetně příslušenství a souvisejících stavebních prací	0			<input type="radio"/>
D1	Akumulační nádoba	0			<input type="radio"/>
PO ³	Blatná, Chlum, Branišov, České Budějovice, Dobrá Voda u Českých Budějovic, Hůry, Litvínovice, Planá, Roudné, Rudolfov, Vráto, Jindřichův Hradec, Božetice, Milevsko, Sepekov, Boudy, Čimelice, Horosedly, Mirovice, Písek, Protivín, Rakovice, Klenovice, Soběslav, Zvěrotice, Katovice, Pracejovice, Strakonice, Štěkeň, Bechyně, Dražice, Libějice, Malšice, Planá nad Lužnicí, Radimovice u Želče, Sezimovo Ústí, Slapy, Tábor, Turovec, Týn nad Vltavou, Vodňany				<input checked="" type="radio"/> ↓
	Celkové výdaje (Kč s DPH)	159 203	% výpočtu		80 ↓
	Celkové způsobilé výdaje	150 000			
	Maximální výše dotace bez bonusu za prioritní obec	120 000			
	Bonus za prioritní obec ³	7 500	↓		
	Celková dotace⁴	127 500	↓		

1 Cena příslušného zdroje vytápění nebo otopné soustavy v sobě zahrnuje veškeré stavební práce, dodávky a služby spojené s realizací, tj. s uvedením zdroje do trvalého provozu.

2 Vyplní se konkrétní zdroj tepla a jeho jmenovitý tepelný výkon (kW) dle Seznamu výrobků a technologií dostupného na <https://svt.sfzp.cz/> (viz pravidla dotačního programu).

3 PO - Prioritní obce – bonus ve výši 7 500,- Kč.

4 Výpočet: (Celkové výdaje (Kč s DPH) * procenta) + Bonus za prioritní obec (pokud je relevantní). Celková dotace nemůže být vyšší než Celkové výdaje (Kč s DPH) a je příp. snížena tak, aby se částka Celkové dotace vždy rovnala maximálně částce Celkových výdajů.

6. Účelové určení dotace, cíl a popis projektu⁵

Popis stávajícího kotle na pevná paliva nesplňujícího 3., 4. nebo 5. emisní třídu dle ČSN EN 303-5

Typové označení kotle (výrobní číslo):	KOVOSHALT F3031 (1361)	Jmenovitý tepelný výkon kotle (kW):	31,5 kW ✓
Konstrukce kotle:	Prohořivací (převážně litinové)		○
	Odhořivací (převážně ocelové)		● ✓
	Zplyňovací		○
Emisní třída kotle:	1. třída		● ✓
	2. třída		○
	Není známo		○
Druh používaného paliva (resp. paliv) a zdroje energie:	Odhad podílu (v %) jednotlivých paliv a zdrojů energie na pokrytí tepelné potřeby budovy (včetně ostatních zdrojů, např. elektrokotle, plynové kotle, přímotopy, kamna apod.). ⁶		
Dřevo	<input checked="" type="checkbox"/>	20% ✓	
Černé uhlí	<input type="checkbox"/>	%	
Hnědé uhlí	<input checked="" type="checkbox"/>	80% ✓	
Zemní plyn	<input type="checkbox"/>	%	
Elektrina	<input type="checkbox"/>	%	
Jiný zdroj	<input type="checkbox"/>	%	
součet procent: 100% ✓			

⁵ Uvedené informace slouží výhradně k vyhodnocení efektů programu a nemají vliv na přijetí či nepřijetí žádosti, pokud je splněna podmínka, že nahrazovaný kotel na pevná paliva nesplňující 3., 4. nebo 5. emisní třídu dle ČSN EN 303-5 může sloužit jako hlavní zdroj vytápění.

⁶ Součet uvedených podílů použitých paliv a zdrojů energie musí být 100 %.

7. Místo realizace (identifikace rodinného domu/bytové jednotky, kde bude realizována výměna kotle)

Okres:	Písek ✓	ORP: ⁷	Milevsko ✓
Obec:	Milevsko ✓	Část obce:	Milevsko ✓
PSČ:	39901 ✓	Ulice:	✓
Č. popisné:		Č. orientační:	
Počet bytových jednotek:		Číslo listu vlastnictví nemovitosti:	
Číslo parcely zastavěné nemovitosti:	✓	Katastrální území:	Milevsko (694673) ✓
Přítomnost plynové přípojky na pozemku žadatele (příp. na hraně pozemku):	ne ✓	Plocha vytápěných obytných místností (m ²):	180
Předpokládané zahájení (měsíc a rok): ⁸	01/2019	Předpokládané ukončení (měsíc a rok): ⁸	01/2019 ✓

⁷ ORP – obec s rozšířenou působností.

⁸ Přesné datum bude závazně stanoveno ve smlouvě o poskytnutí dotace.

8. Seznam požadovaných dokumentů předložených společně se žádostí*

Fotodokumentace stávajícího kotle napojeného na otopnou soustavu a komínové těleso.	<input checked="" type="checkbox"/>
Kopie dokladu o kontrole technického stavu a provozu spalovacího stacionárního zdroje na pevná paliva o jmenovitém tepelném příkonu 10-300 kW včetně, sloužícího jako zdroj tepla pro teplovodní soustavu ústředního vytápění. ⁹	<input checked="" type="checkbox"/>
Písemný souhlas spoluvlastníků většinového nebo polovičního podílu v rodinném domě k nákupu, instalaci a provozování nového zdroje tepla a k realizaci dalších souvisejících opatření v rodinném domě, a to v případě více spoluvlastníků rodinného domu.	<input type="checkbox"/>
Písemný souhlas spoluvlastníků většinového nebo polovičního podílu k bytové jednotce a rovněž k rodinnému domu k nákupu, instalaci a provozování nového zdroje tepla a k realizaci dalších souvisejících opatření v rodinném domě, a to v případě více spoluvlastníků bytové jednotky.	<input type="checkbox"/>
Písemný souhlas druhého z manželů v případě vlastnictví rodinného domu/bytové jednotky nebo podílu na nich v rámci společného jmění manželů a písemný souhlas ostatních spoluvlastníků většinového podílu na předmětném rodinném domě k nákupu, instalaci a provozování nového zdroje tepla a k realizaci dalších souvisejících opatření v rodinném domě.	<input type="checkbox"/>
Písemný souhlas vlastníka pozemku v případě, kdy vlastník nemovitosti je odlišný od vlastníka pozemku, na němž se dům nachází.	<input type="checkbox"/>
Plná moc k podání žádosti o dotaci, je-li relevantní.	<input type="checkbox"/>

⁹ Dokument primárně slouží k potvrzení relevantní emisní třídy stávajícího zdroje. Pokud fyzická osoba tímto dokumentem nedisponuje, lze jej u zdrojů nahrazených před 31. 12. 2016 nahradit jiným dokladem prokazujícím třídu kotle (fotografie štítku kotle, návod k obsluze či jiné dokumenty). V případě kotlů nahrazených před 31.12. 2016, u kterých třída nebyla stanovena, lze nahradit čestným prohlášením o tom, že je třída kotle neznámá. V souvislosti s novelou zákona o ochraně ovzduší, která vešla v účinnost 1. 9. 2018, je v případech, kdy není výrobce zdroje schopen zajistit odborně způsobilou osobu za vyhláškou stanovený referenční finanční limit, možné využít odborně způsobilou osobu jiného výrobce oprávněnou k provádění kontrol stejného typu zdroje. Pokud zvolí žadatel jinou odborně způsobilou osobu, bude muset na požádání obce předložit komunikaci s výrobcem, ze které vyplývá, že mu výrobce není schopen vhodnou odborně způsobilou osobu doporučit. Za odborně způsobilou osobu je dle aktuálního znění zákona o ochraně ovzduší považována fyzická osoba, která byla proškolená výrobcem spalovacího stacionárního zdroje a má od něj udělené oprávnění k jeho instalaci, provozu a údržbě.

* Zaškrtněte dokumenty, které předkládáte k žádosti.

9. Čestná prohlášení

- Prohlašuji, že na stejné opatření (zdroj tepla) nebyla v minulosti, nejdříve od 1. 1. 2009, poskytnuta podpora z národních programů Zelená úsporám, Nová zelená úsporám nebo ze společných programů na podporu výměny kotlů (kraje a MŽP) nebo že udržitelnost takového projektu již skončila.
- Prohlašuji, že v případě vytápění objektu více zdroji tepla je/byl měněný kotel na pevná paliva s ručním přikládáním primárním zdrojem tepla a je/byl prokazatelně v provozu.
- Prohlašuji, že souhlasím s případnou kontrolou předmětu dotace a podmínek přidělení dotace, a to včetně zpřístupnění všech prostor, kde mají být, budou nebo byly realizovány investice zahrnuté do celkových způsobilých výdajů.
- Prohlašuji, že jsem nebyl(a) odsouzen(a) za trestný čin v souvislosti s čerpáním dotací z veřejných zdrojů.
- Prohlašuji, že souhlasím se zařazením do databáze poskytovatele a se zveřejněním svého jména a příjmení, obce trvalého pobytu, roku narození, dotačního titulu, účelového určení dotace, výše poskytnuté dotace a smlouvy, kterou je mi dotace poskytována.
- Prohlašuji, že nemám závazky vůči Jihočeskému kraji po lhůtě splatnosti a že jsem řádně vypořádal(a) veškerou dotaci či finanční výpomoc poskytnutou Jihočeským krajem.
- Prohlašuji, že jsem se seznámil(a) s podmínkami poskytování dotace z tohoto dotačního programu v rámci Specifického cíle 2.1, prioritní osy 2, Operačního programu Životní prostředí 2014 - 2020 a porozuměl(a) jeho obsahu.
- Prohlašuji, že údaje uvedené v žádosti jsou pravdivé a že jsem si vědom(a), že uvedení nepravdivých údajů bude znamenat ztrátu dotace a postih ve smyslu platných právních předpisů.
- Prohlašuji, že souhlasím se zpracováním osobních údajů obsažených v této žádosti a jejich povinných přílohách ve smyslu zákona č. 101/2000 Sb., o ochraně osobních údajů, ve znění pozdějších předpisů, a ve smyslu zákona č. 123/1998 Sb. o právu na informace o životním prostředí, za účelem administrace tohoto dotačního programu, včetně kontroly plnění povinností stanovených v programu a uzavřené smlouvě. Tento souhlas uděluji správci a zpracovateli, Jihočeskému kraji, řídicímu orgánu Operačního programu Životní prostředí, kterým je Ministerstvo životního prostředí, i jeho partnerům, zejména Ministerstvu pro místní rozvoj ČR, Ministerstvu financí ČR a příslušným orgánům Evropské komise, pro všechny údaje obsažené v tomto prohlášení, a to po dobu 10 let ode dne udělení souhlasu. Zároveň jsem si vědom(a) svých práv podle zákona č. 101/2000 Sb., o ochraně osobních údajů, ve znění pozdějších předpisů. Všechny uvedené údaje jsou přesné a pravdivé a jsou poskytovány dobrovolně.

V Milevsku

Dne

23.9.2019

Daniel Kotrba

Jméno a podpis žadatele (resp. oprávněné osoby)