

(10) JIHOČESKÝ KRAJ KRAJSKÝ ÚŘAD	c.ř.
Došlo: - 4 -09- 2015	sp.zn.
Číslo j.:	
Příloha:	



KUCBX00HY9IE

Smlouva o poskytnutí dotace

SDO/OEZI/2118/2015

reg. č. 37- 140/2015

uzavřená ve smyslu § 159 a násl. zákona č. 500/2004 Sb., správní řád, ve znění pozdějších předpisů a § 10a odst. 5 zákona č. 250/2000 Sb., o rozpočtových pravidlech územních rozpočtů, ve znění pozdějších předpisů

I.

Obecná ustanovení

Rada Jihočeského kraje rozhodla svým usnesením č. 621/2015/RK-65 ze dne 11.6.2015 podle § 59 odst. 2 písm a) zákona č. 129/2000 Sb., o krajích, ve znění pozdějších předpisů v souladu se zákonem č. 250/2000 Sb., o rozpočtových pravidlech územních rozpočtů, ve znění pozdějších předpisů (dále jen „zákon o rozpočtových pravidlech územních rozpočtů“) a v souladu se směrnicí Jihočeského kraje č. SM/23/ZK - Pravidla poskytování dotací na hospodaření v lesích Jihočeským krajem na období 2014-2020 (dále jen Pravidla kraje) o poskytnutí dotace ve výši a za podmínek dále uvedených v této smlouvě.

II.

Poskytovatel a příjemce dotace

1. Poskytovatelem dotace podle této smlouvy je:

Jihočeský kraj, U Zimního stadionu 1952/2, 370 76 České Budějovice
IČ 70890650

zastoupený: Mgr. Jiřím Zimolou, hejtmánem
č.ú. 199783072/0300

dále jako „poskytovatel“

2. Příjemcem dotace podle této smlouvy je:

Mgr. Michal Holešínský

██████████ Pardubice

Datum narození: ██████████ 1971

dále jako „příjemce“

III.

Účel a předmět dotace

1. Účelem dotace je poskytnutí peněžních prostředků podle části I článku 1 odst. 1 písm. B) a podle části II článku 2 odst. 1 Pravidel kraje na předmět dotace:

B.f. Zalesnění, zajištění a výchova porostů - výchova lesních porostů do 40 let skutečného věku porostu (prořezávky a předmýtní úmyslná těžba)

v porostech specifikovaných v žádosti příjemce podané dne 4.5.2015 na krajském úřadu a registrované pod číslem **140/2015**

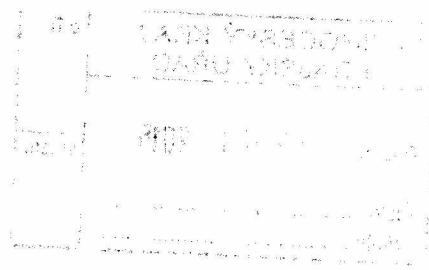

IV. Výše dotace

Dotace je poskytnuta na předmět dotace:

B.f. Zalesnění, zajištění a výchova porostů - výchova lesních porostů do 40 let skutečného věku porostu (prořezávky a předmýtní úmyslná těžba) ve výši 3080 Kč

Celková výše dotace činí **3 080,- Kč**,
slovy: třítisíceosmdesát Kč

tj. 80% oprávněného požadavku (část I článek 1 odst. 15 Pravidel kraje).

Dotace ve výši **3 080,- Kč** bude poskytnuta bezhotovostním převodem z účtu poskytovatele č. 199783072/0300

na účet příjemce [redacted] uvedeném v žádosti ze dne 4.5.2015

V. Vyplacení dotace

1. Vyplacení dotace na účet příjemce proběhne následujícím způsobem:

Celková výše dotace, tj. **3 080,- Kč**, bude vyplacena nejpozději do 3 měsíců po podpisu smlouvy příjemcem.

VI. Podmínky užití dotace, doba k dosažení účelu a vypořádání dotace

1. Realizace projektu byla dokončena v souladu s Pravidly kraje.
2. Příjemce je povinen užití dotaci jen k účelu uvedenému v článku III. odst. 1. Peněžní prostředky dotace nesmí být použity k jinému účelu a mohou být použity pouze za podmínek uvedených v žádosti v souladu s Pravidly kraje.
3. Peněžní prostředky dotace nesmí příjemce poskytnout jiným právnickým nebo fyzickým osobám, pokud nejde o úhrady spojené s realizací projektu, na který byly poskytnuty.
4. O celém projektu vede příjemce oddělenou průkaznou účetní evidenci. Dále se zavazuje uchovávat tuto účetní evidenci po dobu pěti let od podání žádosti o dotaci.
5. Příjemce prohlašuje, že účelu ve smyslu čl. III této smlouvy bylo dosaženo ke dni podání žádosti o dotaci.
6. Finančního vypořádání bylo rovněž dosaženo ke dni podání žádosti o dotaci.

VII. Povinnosti příjemce při přeměně, insolvenční a likvidaci právnické osoby

1. V případě, že je příjemce právnickou osobou vyjma obce a má dojít k jeho přeměně podle příslušného zákona a příjemce má být zanikající právnickou osobou, má povinnost tuto skutečnost oznámit s dostatečným předstihem poskytovateli s žádostí o udělení souhlasu s přechodem práv a povinností

z tohoto smluvního vztahu na právního nástupce. Přitom musí respektovat, že každá taková skutečnost musí být projednána v tom orgánu poskytovatele, který schválil poskytnutí dotace a smlouvu o jeho poskytnutí.

2. K žádosti o udělení souhlasu podle odstavce 1 musí příjemce prokázat příslušnými dokumenty, že práva a povinnosti z tohoto smluvního vztahu, včetně případné udržitelnosti, přejdou na právního nástupce a právní nástupce se zavazuje tyto povinnosti plnit (např. projekt fúze). Poskytovatel je oprávněn si vyžádat dodatečné podklady, pokud z dodaných podkladů nebude tato skutečnost vyplývat.

3. V případě, že poskytovatel žádosti vyhoví, spraví o tom bez zbytečného odkladu příjemce po projednání v příslušném orgánu poskytovatele a uzavře dodatek ke smlouvě, který bude obsahovat popis a důvod jeho uzavření s ohledem na přeměnu příjemce.

4. V případě, že žádosti poskytovatel nevyhoví, bezodkladně o tom spraví příjemce po projednání v příslušném orgánu poskytovatele. Poskytovatel je oprávněn posoudit dosavadní naplnění účelu smlouvy a rozhodne o vrácení poskytnuté dotace nebo její části. V takovém případě má příjemce povinnost vrátit doposud vyplacenou dotaci nebo její část způsobem a ve lhůtě stanovené výzvou poskytovatele.

5. V případě, že je příjemce příspěvkovou organizací jiného územního samosprávného celku, je povinen při sloučení, splynutí či rozdělení postupovat obdobně podle odstavce 1 (doložení např. formou usnesení zastupitelstva územně samosprávného celku). Poslední věta odstavce 2 platí obdobně.

6. V případě, že příslušný soud rozhodl o úpadku příjemce nebo má být příjemce zrušen s likvidací, je povinen tuto skutečnost neprodleně oznámit poskytovateli. Poskytovatel je oprávněn posoudit dosavadní naplnění účelu smlouvy a rozhodne o vrácení poskytnuté dotace nebo její části. V takovém případě má příjemce povinnost vrátit doposud vyplacenou dotaci nebo její část způsobem a ve lhůtě stanovené výzvou poskytovatele. Zároveň je povinen bezodkladně oznámit insolvenčnímu správci či likvidátorovi příjemce, že tento přijal dotaci z rozpočtu poskytovatele a váže ho povinností vyplacenou dotaci vrátit zpět do rozpočtu poskytovatele.

VIII.

Výpověď smlouvy, snížení dotace porušení rozpočtové kázně

1. Poskytovatel je oprávněn tuto smlouvu vypovědět z důvodů na straně příjemce, a to zejména v případě, že po uzavření této smlouvy nastane nebo vyjde najevo skutečnost, která poskytovatele opravňuje dotaci nebo její část odejmout. Takovými skutečnostmi jsou například zjištění poskytovatele, že údaje, které mu sdělil příjemce, a které měly vliv na rozhodnutí o poskytnutí dotace, jsou nepravdivé.

2. Výpovědní lhůta je 10 dní a začíná běžet dnem doručení písemné výpovědi příjemci.

3. V písemné výpovědi poskytovatel uvede zjištěné skutečnosti, které jej prokazatelně vedly k výpovědi smlouvy, a vyzve příjemce k vrácení celé dotace nebo její části, pokud již byly poskytnuty. Příjemce je povinen vrátit tyto prostředky do 15 dnů od ukončení smlouvy na účet poskytovatele uvedený ve výpovědi. Pokud tyto prostředky ještě nebyly převedeny na účet příjemce, přestože byla uzavřena smlouva, má poskytovatel právo je neposkytnout.

4. Příjemce bere na vědomí, že každé porušení povinností podle této smlouvy a Pravidel kraje z jeho strany je považováno za porušení rozpočtové kázně podle ustanovení § 22 zákona o rozpočtových pravidlech územních rozpočtů a poskytovatel je oprávněn požadovat odvod za porušení rozpočtové kázně odpovídající částce neoprávněně použitých nebo zadržovaných prostředků a úhradu penále za porušení rozpočtové kázně ve výši 1 promile denně z neoprávněně použitých nebo zadržovaných prostředků, nejvýše však do výše tohoto odvodu.

IX. Udržitelnost předmětu dotace

Udržitelnost předmětu dotace je dle části I, článku 1, odst. 26 Pravidel kraje stanovena na dobu pěti let od okamžiku doručení žádosti o dotaci.

X. Ostatní ujednání

1. Finanční podpora poskytovaná dle Pravidel kraje nenaplnuje kritéria veřejné podpory.
2. Pokud dojde v průběhu platnosti této smlouvy na straně příjemce ke změně podmínek, za kterých byla dotace poskytnuta (včetně změny kontaktní osoby uvedené v žádosti nebo sídla příjemce), je příjemce povinen oznámit toto písemně poskytovateli neprodleně po zjištění změny.
3. Příjemce souhlasí se zveřejněním této smlouvy, a to vč. jeho osobních údajů v rozsahu titul, jméno, příjmení, rok narození a obec trvalého pobytu. Tyto údaje jsou zpracovávány a zveřejňovány za účelem informování o činnosti Jihočeského kraje a jeho veřejné kontroly. Souhlas se uděluje na dobu 10 let od uzavření smlouvy.
4. Poskytovatel je oprávněn provádět u příjemce kontrolu účetnictví, příp. dalších skutečností, v rozsahu potřebném k posouzení, zda je tato smlouva dodržována.
5. Příjemce se zavazuje umožnit poskytovateli nebo jím pověřeným osobám provést kdykoli (i v průběhu realizace) komplexní kontrolu postupu a výsledků realizace projektu, včetně použití peněžních prostředků a zpřístupnit na požádání veškeré doklady související s realizací projektu a s plněním této smlouvy. Tímto ujednáním nejsou dotčena ani omezena práva kontrolních a finančních orgánů státní správy České republiky.
6. Výstup projektu náleží do výlučného vlastnictví příjemce. Vlastník je povinen strpět opatření přijatá oprávněnými orgány podle zákona č. 240/2000 Sb., o krizovém řízení, ve znění pozdějších předpisů, za stavu nebezpečí vyhlášeného podle tohoto zákona.
7. Poskytovatel dává příjemci souhlas k užití znaku a logotypu Jihočeského kraje na informačních a propagačních materiálech projektu v souladu se Zásadami jednotného vizuálního stylu a pravidly pro užívání symbolů a logotypu Jihočeského kraje.
8. Výdaje projektu, na které je poskytována dotace, nebyly a nebudou po dobu vázanosti projektu na účel podpořeny z rozpočtových kapitol státního rozpočtu, státních fondů nebo z jiných fondů Evropské unie.

XI. Závěrečná ujednání

1. Smlouva je vyhotovena ve 2 stejnopisech majících povahu originálu, z nichž každá ze smluvních stran obdrží 1 výtisk.
2. Změny a doplňky této smlouvy lze provádět pouze formou písemných číslovaných dodatků, podepsaných oběma smluvními stranami. Upřesnění či změny údajů (zejména adresa, číslo bankovního účtu, kontaktní osoba) stačí písemně sdělit poskytovateli dotace, pokud tento netrvá na uzavření dodatku ke smlouvě.
3. V případech neřešených touto smlouvou či v případě nejasností se užití ustanovení Pravidel kraje a obecně závazných předpisů.

4. Příjemce bere na vědomí, že v případě zjištění závažných nedostatků při realizaci projektu je poskytovatel oprávněn vyloučit v následujících 5 letech jeho další žádosti o poskytnutí účelových prostředků z prostředků poskytovatele.

5. Na důkaz výslovného souhlasu s obsahem a všemi ustanoveními této smlouvy a své pravé, svobodné a vážné vůle, je tato smlouva po jejím přečtení smluvními stranami vlastnoručně podepsána.

6. Tato smlouva nabývá platnosti a účinnosti dnem podpisu oprávněnými zástupci obou smluvních stran.

V Českých Budějovicích dne 27 -07- 2015

Poskytovatel:

Mgr. Jiří Zimola
hejtman

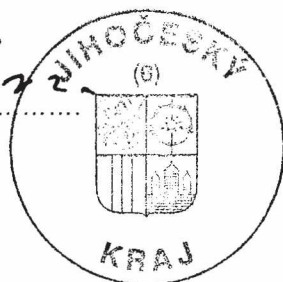

Příjemce:



29. 2011